南粵日報
第六三一號
社址佛山福祿路一五六號
廣州分社 藥欄路一〇九號 電話一五二一六號
社長李俠夫
本報社電話 社長室 編輯部 一二〇號 營業部 廣告股 第三號
本報價目 零沽每份五錢 省外各鄉另加郵費
廣告價目印有章程承索即寄
今日出紙一大張
星期日休刊

國民政府還都一年 汪主席昨日廣播詞

三月三十日。國府還都週年紀念。汪主席於國府大禮堂廣播演詞。原詞如下。

去年今日、國民政府本於中央政治會議的決議、還都南京、宣佈以和平反共建國爲施政根本方針、向着實現和平、實施憲政奮勵前進、關於實現和平、承友邦日本派遣阿部大使及國民使節、前來南京、開誠商榷、中日兩國、彼此協力、掃除過去糾紛、開闢將來光明大道、於是中日兩方、遂開始調整邦交的交涉、到了十一月三十一日、中國調整邦交基本條約成立、中日滿三國宣言、同時發表、彼此相約建設以道義爲基礎之新秩序、互相尊重其主權及領土、並於政治經濟文化等各方面、講求互助敦睦之手段、以期達到共存共榮復興東亞之共同目的、中日兩國關係、從此遂開一新紀元、中國同志、更本於此基本精神、進而發起東亞聯盟運動、揭櫫政治獨立、經濟合作、軍事同盟、文化溝通四大綱領、要使國於東亞之民族、皆得各本於自由獨立之立場、向共同目的、共同努力、以蘄致共同幸福、關於實施憲政基本精神、基於全國有力之士、不分黨派、團結一致、造成中心力量、以奠定國本、中央政治委員會、即是由於此基本精神而發生成長的、及至東亞聯盟運動發起以來、國內各黨派、如共和黨、東亞建國運動本部、大民會等、皆本此爲發展的解消、並且相繼加入中國國民黨、以期中心勢力、得所增進、政治經濟一切建設、推動更易、此外更有實施委員會之設立、其第一步、是將五權憲草、重加審議、現在分組審查、已經竣事、正從事于聯合審議、總之、基本精神、既已確立、則機關組織各項問題、自能爲合理的解決、憲政實施、伴着和平實現、而日益進展、有必然的、

以上所述、是一切建議基本方針、我相信國民政府祇有本着此方針、並力前進、絕不會有所差差、至於一般施政、以及社會情形、是怎樣呢、我決不肯說一切都完美的話、也不肯說一切毀卸的話、一年以來、政治經濟、各種情形、不能說沒有一點進步、但是全面和平、沒有實現、戰爭狀態、仍然繼續、因之隨着戰爭狀態而發生之弊害、仍然存在、甚之日益擴大、所以在施政的效果的及經濟生活改善、都爲着限制與束縛、不能有充分的發展、這都是全面和平沒有實現的緣故[illegible]面和平之障碍的是誰的、[illegible]明知抗戰下去、[illegible]復、明知非反共不能和平、[illegible]是因爲擁个[illegible]個人權利之[illegible]而盲人瞎馬、一[illegible]、以致全面和平、遲[illegible]、不能實現、[illegible]不能不[illegible]於國民了、[illegible]

爲全面之障礙否、還是決定不能的、我們今日、唯一方法、是就國民政府力所能及之地、先後做出一個和平的模範來、根據着和平反共建國的根本方針、盡其全力于確立治安、改善社會及人民經濟生活、俾從局部和平、以做到全面和平、

我以爲實現全面和平以後、中國與日本合作的事情很多、我們如果沒有這種精神無論那一處都無從做起、在今日全面和平還未實現的時候、則這種精神、更應該時時刻刻提撕警覺、現在治安狀況、經濟生活狀況、是很痛苦的、這種痛苦、固然是重慶當局給予人民的、然而國民政府、既未能使重慶政府方面接受和平、則只有於可能範圍內、確立治安、改善經濟生活、做得一分是一分、用不着悲觀、更用不着誇大、第二確立治安、改善經濟生活、需要精神、也需要物質、所謂物質與精神、應該雙方並重、當然、要着、並且對於各種建設、都應該採取重點主義、以期無一錢的濫費、尤其於用一錢、必先計較、務需使用之於最緊要最有用的地方、就財政經濟來說、最重要者、舉例言之、

汪主席

財政方面

一、在國府還都之初、每月預計收入約一六〇〇萬元、即將此分收出、經過財政當局、切實整頓、尚能實際使財政基礎、日前樹立、惟其後事業費及其他必需支出、陸續增加、又不能不從事開源節流着想、故收入方面、與無絕不平衡、故一年以來、財政基礎、益爲鞏固、自本年度開始、每月約需支出二六〇〇萬元、較之還都時、月增一〇〇〇餘萬元而財政當局所採取之從節有效步驟、使財力得有餘裕、以能使和平運動建設事業進行、向前打開難關、二、關於召集地方財[illegible]、財政部去年十一月一日會召集整理[illegible]財政會議、通過議案十餘件、已由各省市[illegible]實施行、地方財政、漸已趨向調整之途、所印會議[illegible]、頗爲詳盡、足資參証、三、關於開辦中央儲備銀行事項、財政部於上年五月所籌備設立之中央儲備銀行、於本年一月六日正式成立、[illegible]上海分行、蘇州杭州支行、亦已相繼開業、發行新幣已著信用、此後調整物資、安定金融、自當逐步推進、四、關於增加稅率事、(一)鹽稅二稅、本是財政上大宗收入、均經加以調整稅源、取其有特殊性質、不妨碍民生者其[illegible]輕事增加稅率、例如菜蔬蛋類、手除轉口稅之類、增加稅率、例如雪茄、啤酒等稅率、中寓有減輕負担之意、五、關於征收所得稅事項、所得稅係向納稅者直接征收、較間接稅之得以轉嫁者不同、實爲財政上之良稅、我國事於公務員之報酬所得、業已實行課稅、其他如第一類營利事業所得、與第三類之証券存款所得、俟屆適當時期、亦擬着手開征、六、關於管理鹽場事務、鹽爲人民食用所需、鹽用雖有沙鹽、海鹽、井鹽之別、而以海鹽產量爲最多、海[illegible]鹽場、自事變以來、表鹽設備損失、產鹽數量驟減、現依照計劃、實行恢復鹽場、增加物量、用供民食、廣東省之鹽務機關、亦已整理就緒、收效甚大、鹽政設施、遂漸自不難逐漸恢復、使鹽之供給充裕、售價低賤、七、關於廢除苛捐雜稅、擾害民生、國府還都之始、即宣布明令廢除、總之歲出歲入之平衡、實爲財務行政之整理、又爲國家財政之根本、故財政部首先注重及此、[illegible]之在民、廢除苛雜、增加鹽產、即所以培養元氣、而減民負擔者、尤視其力之所能及、中央財政之案、在活動金融、調整經濟、增稅等項、則不過財政政策一時之效用、藉以謀收支雙方之適合而已、

經濟方面

去年三月二十日、日本軍總司令部、已有軍管理工廠交還之宣告、五月間、工商部成立日本軍管理工廠接收委員會、去年十月、收回四三廠、十二月收回四廠、本年二月、收回大廠共十四廠、計紡織廠三、機器染織廠二、麥粉廠、水泥廠、機器廠、毛紡織廠、軋花廠、紡織印染廠、機廠、鋼廠各一、又中日合辦者、除軍管理之五廠、計機器、鍊鋼廠、漂染廠、麵粉廠、紙廠、造紙廠各一、又廣東方面所收回的、計有自來水廠、自來水廠、士敏土廠、紡織廠、硫酸廠、火柴廠、均粵省省營或市營事業、其中電力廠、自來水廠、士敏土廠糖廠、食料廠、收回後、由省府接收整理、計收回工廠、至卅年三月止、共達二十有八廠、凡此都是友邦尊重中國主權、協助中國恢復經濟繁榮、並謀其發達的善意表示、中國應更加奮發、從事振興、現時工商部所着手辦理者、舉例如下、一、因爲要明瞭戰後工業現狀、特咨行各省政府、依照新頒工廠登記規則、舉行工廠登記、以資攷核、二、全國工廠狀況、除由工商部直接調查統計外、亦咨行各地方政府、分省調查、以便擬訂復興計劃之參攷、三、關于發展工業金融、復興紡織工業、復興華中麥粉工業等、均已擬有具體計畫、四、草擬協助工廠復業暫行辦法、五、修改管理小型製絲工廠辦法、六、恢復全國度量衡製造所、督促各省市設立檢定所、舉辦檢定人員訓練、並擬定度量衡各種章則、七、整理技師技副登記、均已由工商農礦兩部會同協力、八、增進各商業行政機關之工作、如商標局、茶業絲兩運銷管理局等、新一年、整頓、商標商品兩局工作、已漸恢復前常態、國際貿易局、亦已漸入正軌、對於茶絲之出口、有所裨補、九、關於商業團體、如京滬兩市商會、已經工商社會兩部、予以整理、並由兩部令飭從事登記、同時各地商業工會之組織、日臻健全、十、籌設國際貿易局、以謀統制對外貿易、所謀平衡本國之國際收支、及鞏固新法幣之基礎起見、工商部已擬訂方案、準備從新設立國際貿易局、及國際貿易公司、統籌辦理、此項統制事宜、保歸理公司等登記及查驗事項、以上所述、是屬於工商部分之舉例、農礦交通鐵道各部分、亦在同時積極進行、一年以來、交通工作之足述者、郵政方面、首先收回郵權、直接由部方指揮監督、並統一郵政管理、于去年九月二十三日全國同時增加郵資、毫無影響之、予蘇浙皖區儲金業務、最近已定期恢復、並規定章則、嚴密監督、(未完稿明日續)

國府還都週年紀念 日首相電賀汪主席

(中央社南京二十四日電)日近衛首相、以國府還都、已屆一週年、特致電汪主席申賀、原文大意如下、際茲世界局勢益加嚴重、戰線範圍、勢將擴大之時、適值國民政府舉行還都一週年大典、觀之國府基礎愈形穩固、及軍政方面設施、已臻整備、此於國府前途與東亞大局、均有許多裨益、足令我國舉國衷心慶祝、回憶去秋日締結基本條約、並發表中日滿三國共同宣言、新秩序建設之前途、實具常光輝燦爛、此乃汪主席閣下、及貴國同志先覺人士、早着眼於宇內大勢、有鑒於民族幸福、決定中國應邁進於和平建國途徑、且挺身躬行、有以致之、東亞之大道、於以彪炳昭明、中日兩國、宜互相提携、確定東亞百年之大計、完成世界和平、貫徹民族共榮之大義、值此國府還都紀念日、特致電申賀、藉抒衷心熱忱、祝國府還都鞏固、及汪主席閣下玉體清健、

國府還都一週年紀念日 板垣參謀長發表談話

(中央社南京卅日電)本月卅日、爲國府還都一週年紀念日、中國派遣軍板垣總參謀長、特發表談話如次、完成八紘一宇、萬邦協和者、乃我皇國之精神也、若以此實現于東亞、則東亞復興、若以此實現於中日滿間、則中日滿永久敦睦、當此中日滿、善鄰結合之前、中國不宜爲中國、滿洲國不宜爲滿洲國、日本國不宜爲日本國、須中日滿結合、然後東亞始能復興、中國而欲中國成爲真正之中國、希望以東亞國家民族之自覺、鞏固一國之團結生長、發展其天分本能、中國乃得成爲真正中國人之中國、方今國府還都一週年、中國在汪主席領導之下、逐漸進行建設新中國、步步做去、逐項得以安定於草創之間、完成其業、若一年則可完成數倍、若以十年、則可完成數十倍之功業、新中國之建設、不出十年、可臻鞏進展、若以十年、如得鞏固千年之基礎、東亞方面、向自不解東亞精神者、即仰賴他人以爲自身功利、較國家存亡尤重之習是也、此爲此次事變之發端、亦爲日前之現狀、抗戰之際、陷萬民于塗炭、新中國之建設、誠乃中國四億民衆之希望也、茲願還都一週年、國民政府之業績、不靜對其燦爛前途、深表敬意、

中央黨部紀念黃花節 汪主席講述犧牲精神

(中央社南京卅日電)黃花崗七十二烈士紀念日之晨九時、國民政府假座中央黨部、舉行紀念儀式、汪主席致詞、講述黃花崗先烈之犧牲精神、大意謂、當日參預者、有革命黨中處于中間領導者、有留學歸國在各界負有名望者、有在廣東新軍中任高級軍事長官者、然爲一戰士則一、及其舉義定計數路並舉、因事機不密、廣州以外、陳路不及趕到、就以當時形勢而論、廣州方面、本宜緩發、然諸同志以革命行動、不可失信、寧死以犧牲、鼓舞革命精神、以犧牲喚起一般民衆犧牲、固爲革命黨人同具之本色、然於一再犧牲、而猶犧牲以赴之期、以保持其革命精神、且以之存於一般民衆及後死同志者、要非具有極純潔之犧牲精神、曷克臻此、個人之生命有限、國家民族之生命無窮盡、此無他、在人人以其生命、獻之於國家民族、以其犧牲爲國之純潔精神、傳之後代、萬世不滅、吾人每當紀念、恒高呼中華民國萬歲之精神、即在於此、然無知之徒、往往故意曲解發爲精神勝過物質之口號、改成一般青年浮囂狂躁之惡習、此又一極大錯誤、應知精神之所以可貴者、以其能創造物質、尤其要者精神固可創造物質、而可以創造物質之精神、尤爲可貴、絕非謂只有精神、即可置物質于不顧也、吾人今日、必須矯正精神勝過物質之謬、確定精神創造物質、在此國家民族存亡危急之秋、凡我同志、務須盡其氣力、盡其心血、不顧任何犧牲、將此精神、努力創造、努力奮鬥、爲國家民族開拓復興建設的大道、創造光芒萬丈的前途、

駐滿大使廉隅 昨已抵京

(中央社南京卅日電)我首任駐滿大使廉隅氏、爲向汪主席述職、並參加國府還都週年紀念典禮、於廿九日晨由北京乘機飛京、當日下午一時[illegible]京機場、僑來者有我蔣之洵等三人、到場歡迎者、有徐錫桓等十八人、廉氏下機後、與歡迎者寒暄、旋乘車赴私邸休息、

日近衛首相 電賀華北政委會

(東京三十日電)日近衛首相於國府還都週年紀念日、致汪主席以懇篤之祝電、并同時以首相管理外相事務之資格、致電華北政務委員長王揖唐氏、慶賀華北政務委員會成立週年、原電如下、本日爲中華民國國民政府還都週年紀念大典、同時亦爲華北政務委員會成立週年之日、從此日華提携、愈見鞏固、實爲帝國官民之衷心慶賀、謹祝王委員長之玉體康健、及華北官民諸士之幸福、

醫師 任警魂 新法速愈 花柳白濁
女醫 梁賜航 專治生瘡疔芒菓骨痛 主理婦人暗疹 病白帶閉經 麻瘋
血濁痔瘡 大疣 不論新久 收費一元 立決憂疑 (醫所)一德西路四四四號二樓 (分所)太平南路八十八號二樓

爛肉 田瘡 天民膏
生肌埋口 拔毒止痛 最好用 大洋角半
立止 發冷丸 每瓶角半
總發行廣州天成路 佛山普君墟 各藥房商店均有代理

孩童福星
百年老牌兒科珍品「大昌疳積餅」專治小兒腸胃各病、一切疳積虫積 功能除腸虫 肌肉健 脾胃 發育 以本造福孩童 何止千萬家 有兒女宜常備此餅 每月食兩三次 可保疾病不生 週年康健平安「大昌疳積餅」 細盒三個新裝加刊本主人鄺仁山肖像以杜偽冒
廣州經理 老威 普濟 西南 利華 民興 六國
著名出品 燕窩肥兒糕 麥精代乳粉 肥兒積散
各大藥房餅家均有代售 總行廣州上九路一零六號

固體化毒膠
此膠主用鹽芥二物 配以搜毒之原產良藥 製而成 確有固體扶元之功 搜毒之妙 每日服食此膠一盅 連食數日 保能根本痊癒 見效迅速 每盅八毫
專治花柳惡毒 皮膚血毒濕毒 痔瘡 便刺白毒等患
特製扶元搜毒膠 每盅三元 藥力功效 尤爲偉大
專賣門沽並無寄賣代理 舖在廣州長壽西路八十五號 必靈藥房製

勿謂糖貴無大件糍糕賣
竟有梁浩章納霜精 專藥 發冷 賣大飽
暫收弍毫價 廉物美 不計血本 志在宣傳 如不效原銀奉回
廣州市故衣街五洲藥行總經理
佛山代理 廣利 (中法 安)

M.FOLSHING
樂神的 返老還童維爾活靈
補氣補血補腦補神 強腎養陰 返老還童 青年虛損 花弱無能 有婦之夫 有夫之婦 不可不服 一服立有意想不到之效
外腎部 藥力神秘 不可思議
克毒靈 清血解毒 血毒惡癬 血癬 蛇氣瘋癘 毒花柳瘡疔瘡 瘡科 瘰癧 皮膚雜症等 服之立愈
神州藥行經理 廣州一德路四號大

醫學常識 第二課
良友 瘡瘋粉 (外洗冲涼第一佳品)
效能
週身覺痕癢 一洗便舒暢
瘡科與爛肉 洗過去百毒
皮膚共疥癩 洗滌癒得快
勝過舶來拉蘇臭水十倍
總批發 良友西藥房 一德中路一八五號 電話一五七八八
佛山總經理 中法大藥房
各藥房均有代售

本省各界慶祝 國府還都週年紀念大會

昨在中山紀念堂舉行

各界團體到會者達八千餘人

大會八時舉行恭聆主席訓詞

廣東各界慶祝國府還都週年紀念大會、於昨(二十)日、上午八時在中山紀念堂開會、查大會開會時間、原定是日上午九時、後以上午八時三十分、汪主席在京廣播、為使與會人員得聆主席訓詞起見、臨時改定於上午八時舉行、是日中山紀念堂前建搭彩色牌樓一座高樹青天白日滿地紅國旗、中懸布製橫額、內書「廣東各界慶祝國府還都週年紀念大會」、會場內禮台上正中懸掛總理遺像、伴以國旗兩面、下懸汪主席大畫像一幀、室內綴以週番旗幟色及紮作、全場至為明朗熱鬧、開會前、本市天際上空并由飛機散放大會宣言傳單及小傳單八種、五色繽紛落下、殊為壯觀、七時許、各機關長官、民衆團體學校等、漸次到場、計到會者有日方高級長官、廣東省政府主席陳耀祖、民政廳長王英儒、財政廳長汪宗準、教育廳長林汝珩、秘書長周應湘、警務處長汪屺、外交特派員周秉三、省黨部委員蕭漢宗、徐英、朱聞、麥堅石、市黨部委員黃恩澧、許栐雲、崔龍祖、駱用弧、張浪石、廣九特別黨部代表軍校特別黨部代表、廣州市長關仲義、警察局長郭衛民、市府各局局長、軍委會、廣州軍分校、獨立第二旅、陸軍第三第四路、江防司令部、保安司令部、市商會會長植子卿、各機關團體職員會員、各學校員生、暨省市黨部各級黨部全體職員、報界記者等約八千餘人、八時正、大會於音樂聲中開會、由陳主席任大會主席、旋致開會詞、繼由市商會會長植子卿宣讀大會宣言、及呈　主席致敬電、日方軍司令官代表致祝詞、民政廳長王英儒演說、後由市黨部代表黃恩澧領導高呼口號、全場歡呼之聲雷動、響徹遐邇、十時許散會、隨即整隊巡行、所過萬人空巷、情形備極熱烈、茲將大會宣言、及呈　汪主席致敬電錄下、

大會宣言

國民政府還都之始、即揭櫫實現和平、實施憲政兩大方針、這兩大方針便是復興中國的大道、一年以來、中日基本條約的簽署、三國共同宣言的發表、和憲政實施委員會的成立、就是國民政府向着復興大道邁進所獲得相當的進展、本來、循此力行、則全面和平不難實現、民衆痛苦、可逐漸解除、然而目前還未能迅速實現全面和平的原故、實由於重慶方面的作梗、重慶方面、既因和戰失策、致令生民塗炭、復不能洞察世界大勢、為事後的補救、徒然偏持妄戰、不顧國家民族命脈的垂危、言之實可為痛心、現在全中國的民衆、誰都知道無底妄戰的非計、誰都知道非實現和平、完成統一、不能挽救垂危的國家民族、這和平區域內的民心固然如此、即重慶壓迫下的民心、也莫不如此、因為四年以來、在無底妄戰之下的民衆、內心的焦灼、精神的痛苦、實是不可以言語來形容、然而重慶方面、依然迷惑於其侵背的外力牽制、致使全面和平、未克實現、而在重慶壓迫下的同胞、其痛苦就更深了、我們要將在重慶壓迫下的同胞挽救出來、和今日已沒有希望重慶覺悟的可能、我們祇有打倒重慶政權和共產黨、纔能使全國同胞、脫離了無底抗戰的痛苦、重慶方面既偏持妄戰、重苦吾民、而屈從歐美、甘居附庸、尤使吾人有無限的痛恨、我們決不能和他共立、國民政府確定了和平反共建國的國策、對內是求中國的復興、對外是求東亞的永久和平、日於中日基本條約的簽署、和三國共同宣言的發表、和平的基礎已經奠定、今後欲求中國的復興、祇有在國民政府領導之下、循着既定的國策、上下一致、共同努力、才能達到救國家救民族的使命、大會認為、自去年國民政府還都以後、重慶方面、已退處為地方政權、沒有領導全國的資格、祇有在汪主席領導下的國民政府、才是全國最高的政府、而重慶所借助的外力、也因歐戰的擴展、已成夢想、重慶今日、實在已到山窮水盡的時候、而且、渝共的決裂、日益加深、不久的將來、便要走入崩潰的途徑、然而這正是無底妄戰應有的結果、全面和平絕好的時機、我們應該把握着這個時機、一致在實現和平、實施憲政兩大方針之下努力、以謀中國之復興、一致在政治獨立、經濟提攜、軍事同盟、文化溝通四大綱領之下努力、以謀東亞之復興、謹此宣言、廣東各界慶祝國府還都週年紀念大會、

呈主席電

南京國〇政府主席汪鈞鑒、溯自國府還都以來、建國運動、日見開展、和平反共、中日基本條約、亦經簽訂、此皆鈞座提挈有方、信孚中外、乃克臻此、本省各界以本日為還都一週年紀念、特在廣州中山紀念堂、舉行慶祝大會、佇望鈞座本既定之國策、實現全面和平、完成全國統一、以復興中國、復興東亞、大會同人、謹率全省三千萬同胞、一致擁護、謹電致敬、諸維鑒察、廣東各界慶祝國府還都週年紀念大會叩、卅印

國府還都紀念 釋放俘虜五百名

釋放後編入第一方面軍

(南京二十日電)南京捕虜收容所、於還都一週年紀念之前二十九日將收容中之捕虜五百餘名、舉行釋放式、此等之捕虜自收容以來、受半年乃至一年間之更生訓練、賦予中國新生之希望、會協力新生中國之建設、釋放後、即時編入第一方面軍、執和平之槍、協力和平陣營、

國府還都週年紀念 各方電汪主席致敬

(中央社廣州訊)昨(三十)日為國府還都週年紀念、廣東省總工會、為表示擁護領袖赤誠起見、特電汪主席致敬、原電如下、南京國民政府汪主席鈞鑒、中國不幸、迭遭變亂、主席出膺艱鉅、領導和平、組府還都、折衝樽俎、一年以來、勵行建設、拯救民生、全面和平、指日可待、伏盼實踐和約精神、完成復興偉業、廣東省總工會委員何際熙等叩、

(中央社南京電)國府還都週年紀念全國民衆莫不歡欣鼓舞、為表示擁護赤誠、紛電汪主席致敬、茲錄賀電二則如次、國民政府主席汪精衛先生鈞鑒、溯自我公和平運動、領袖羣倫、改組還都、打破獨裁弊政、使闇然之國體重輝、倡導東亞和平、使垂絕之邦交復續、中外共仰、薄海同欽、值茲一週紀念、不特為中國復興前途慶、尤為東亞建設新秩序前途慶、本會以工人代表立場、對我公之偉大努力、謹表示無上敬意、特電奉陳、伏維垂鑒、敬請鈞安、揚子總工會叩、儉、南京國民政府主席汪鈞鑒、自事變以還、民生憔悴、兄弟之國、日尋干戈、幸鈞座悲天憫人之心、出膺艱鉅、為匡時撥亂之策、倡導和平、結好友邦、化干戈為玉帛、刷新大政、奠國都如金甌、再整河山、爭光日月、獨扶綱紀、力障狂瀾、翊東亞共存共榮、仁音廣布、四方歡戴舞、霈澤長流、總理在天之靈、從茲慰安、國家萬年之計、以加鞏固、多難興邦、殷憂啟聖、際茲國府還都、恰逢一載、快覩昇平之瑞、不勝向往之忱、謹電歡祈、月中慶賀、湖北武昌縣縣長熊濟夫率全縣四十萬民衆叩、卅印、

日大政翼贊會 局部長人選決定 柳川特任副總裁

(東京卅一日同盟電)大政翼贊會最高人事、決定廿八日上午十時、柳川法相、石渡莊太郎氏、草間總裁秘書、富田書記官長、村瀨法制局長官、會同局部長人選等協議、正式決定、近衛總裁之統裁、基於翼贊運動規約第五條改正之上直、正式任命柳川為副總裁、石渡為事務總長、偕改組案之最後案、及中央本部人事人選等、在下月一日閣議時、再行正式決定、

全國軍事會議結束

(南京三十日電)為興亞之基石、國軍之再建、於廿五日、開會之國民政府、第一次全國軍事會議、續於廿九日開第五次會議、議案全部討論完成、至廿九日午前十一時舉行閉會、

氣煞養母

世人何苦賭蝦蛉　細仔發終一樣死

蝦蛉子賭敗惹禍

(順德專訪)大良市鑑海北路五十一號林某、向處業山貨舂米、前數年買一蝦蛉子阿牛、業已娶妻、惟林牛不務正業、日夕流連賭博、去年林某病故、遺下寡室幼子、及阿牛等三人、看舖賣貨、尾、林牛賭敗、輒將瓷器傢私變賣、以供孤注、並連戰皆北、致欠下賭館百餘元、該賭館逼令林牛清欠、林牛無奈、乃與賭館中人返舖搬取貨物、俗稱跟馬、其養母不許、賭館中人大怒、拔出手槍、擬向林牛及其養母轟擊、幸得傍人排解、限三日內清欠、其事始了、現其養母以林牛如此行為、無異養虎貽患、適得各親友到舖、將貨物點明清楚、召入承頂、並聲明與林牛脫離母子關係云、(少)

松岡與德外長 舉行第三次會談

(柏林廿九日電)松岡外相、廿九日上午十一時訪問里賓特洛甫外相、舉行第三次會談、兩氏之會談、大體在廿八日完了、前二日間、亘五、六時之會談、討論完了、廿九日更舉行第三次會談、[illegible]

國府還都週年紀念日 廣州市面巡禮

飛機散放傳單全市空氣緊張　分發麵飽米票貧民皆大歡喜

本報駐省記者飛妃

昨日為國府還都紀念日、廣州各界為紀念起見、是日除省市政府暨所屬各機關門前懸掛生花橫額、上書「慶祝國府還都週年紀念」等字、及分懸中日國旗、

熱烈誌慶

外、全市各行商及友邦軍政當局、及僑民等、是日亦一律懸掛中日國旗、以示慶祝、表現中日提携親善、是日國旗迎風招展、異有表現和平行將全面實現之景象、是日恰為星期日、中日各界多休假、熙往攘來、互道祝賀、而是晨復有飛機翔飛空中、往來盤旋、同中慶祝、并高空散發大量傳單、

五色繽紛

由高落下、中日市民爭相取看觀、大聲誦讀、一時中日提携、保衛大東亞之聲、互相呼應、而是日下午一時至五時、大會在中山紀念堂設立、游藝大會、開演旦角吳惜衣領導下之海珠劇團、招待各機關之長官游藝處、中日各機關團體、前往觀看者、極爲擁擠、而是壽戲院、中央公園、長堤新填地等之三處民衆游藝場、一般民衆

人山人海

前往觀看者、真有萬人空巷、各茶樓、酒店、大小飲食店、及販賣小販、因連帶關係、人多光顧、異有客似雲來、無不利市三倍、後至者、有望門興嘆、其熱鬧情形、概可想見、而賑務分會由昨日起至四月一日止、一連三天、舉辦平糶、澤惠貧民、是晨甫屆九時、而賑務會職員會同警察自警團員、攜備大量

平糶米票

有票面一元、五角兩種、四出市內街道分派貧民、而各貧民得票、照票面價值前赴該會指定之禺山市場、西華路模範粥場、河南海幢寺內、黃沙恩寧路修元精舍等就近之四平糶處購米、購得歸來、秤米重量、以一元票可得米五斤〇十二兩、五毫票可得米二斤十四兩、與市上米店購買加多一倍、無不呵呵

笑逐顏開

感和平區內政府澤及貧民之德意、同日十時該會并備大量麵飽、重量足有一兩該麵飽上印有「國府還都」四字、在施粥場及在各警察分局內、分區散發貧民、市民受領麵飽、覩飽面印有之國府還都等字、無不互相從口而出彼唱此和、異有是日國府還都紀念、市民無不認識該紀念日之意義、觀此萬衆同心、齊一步驟、建設新東亞、復興新中國全面和平成功、實爲之先兆云、

日華中艦隊報道部 發表一週間戰況

航空隊深入渝軍後方轟炸　陸戰隊登陸掃蕩沿江渝軍

(××基地廿九日電)日華中艦隊報道部發表、華中艦隊今週之戰果、前週氣候、極爲惡劣、入深地爆擊之機、對敵前線之基地陣地輸送路、繼續連日航空部隊之猛烈攻擊、即敵軍事據點二斗坪、堯渡街之有力敵部隊、及主要廠舍潰滅敵之兵站據點樂平、鷹潭、玉山等大軍事工場倉庫等爆擊粉碎、就中浙贛線之各要衝、火車、貨車線路等完全潰滅擊碎、今年初、約十次往復攻擊警備區域內、海陸密切協力之下、陸上、江上之交通異常繁盛、在揚子江中下流之十磯洞、揚林巖、龍王磯等敵地、陸戰隊將登陸之敵兵掃蕩、

民衆團體總登記 擬下月辦理結束

凡合法組織之團體發給執照　社運分會並派員指導其發展

社會運動指導委員會廣州分會、為實施社運工作、日前經舉辦市行商同業公會及民衆團體事業登記、以便扶植指導推進、查自舉辦以來、一切民衆團體、紛紛到會聲請登記、現計到會登記者、不下數十個團體、由查該會為推進第二步計劃、擬於下月中旬辦理登記結束、其組合法組織之團體、由會發給執照後再由會派員加以指導扶助、使其會務日趨發展云、(妃)

江北霍安附近 日軍開始追擊戰

(南京廿九日電)××××等各部隊、廿八日開始行動、向盤據霍安撤中部長江北岸之霍安附近敵軍約一萬、百七十二、百三十五、百七十六等各師、××部隊分乘舟艇向長江、湖航而上、開始追擊戰、一方××部隊、一舉粉碎敵方、與時策由空協力云、

小評　嚴禁田畝附加稅

據外財廳最近為徹底的解除人民痛苦、減輕人民的負担。嚴禁征收田畝附加稅。田畝的附加稅。不只增重人民的負担。抑影响地稅的收入。在此亟亟謀增加生產，以復興農村的今日。實不容有這增重農民負担的苛雜存在。

過去所以有田畝附加稅。乃補助警費。及各稱特殊的用途。乃一種權宜的辦法。現在各縣府安規復收入增加。支銷相抵。這次財廳嚴禁征收附加稅可說是殷切需的措施。各縣自應澈底的執行、以副民望。

海軍部招考第三期軍官學生通告

(一)目的　為造就良好之海軍軍官、特招考品性善良、宗旨純正、體力精壯、有志海軍之青年、以資培育、藉為國用

(二)招考簡則　(一)資格　初中學以上畢業或具同等學力者　(二)年齡　十七歲以上二十二歲以下　(三)體格　體格精壯無不良嗜好[illegible]　(四)報名地點　廣州廣東江防司令部水兵練營[illegible]　(五)報名日期　即日起至[illegible]十七止　(六)考試地點　廣東江防司令部[illegible]　(七)考試日期　四月廿一、廿二晨體格檢驗[illegible]、不及格者不得參加[illegible]試、廿三上午國文史地、下午數理化、廿四上午外國文　(八)考試課目　甲、體格[illegible]　乙、口試　丙、國文、史地　丁、數理化(代數、幾何、物理、化學)　戊、外國文(日文或英文)　(九)發榜日期　[illegible]登中山日報及各報並以函通知錄取者於指定日期集合於指定地點以便派員[illegible]入校複選

(三)修業期間　三年畢業

(四)待遇　入學後服裝書籍由校供給、每月發給津貼十二元、畢業後[illegible]每月餉給六十元乙等成績每月餉給五十元丙等成績[illegible]、以求深造

(五)投考須知　(一)投考者於報名[illegible]志願書及保證書、(二)[illegible]最近二寸半身免冠[illegible]、(三)考試前須[illegible]

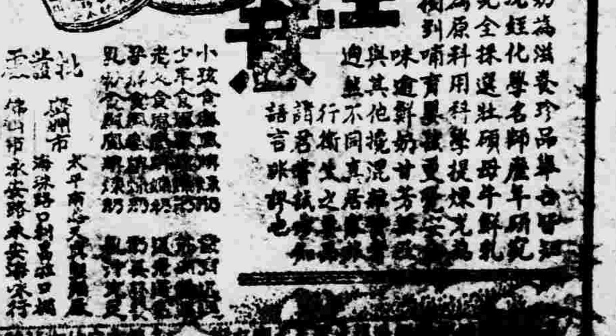

奶為滋養珍品、羊奶更佳…[illegible]

白濁專家　莊偉洪　西路　拱日

△凡患白濁　△屢醫不愈　△請速來診　△五天全愈

立止白濁丸　消腫浸疳汁　爛疳散疳膏

筋絡疼痛麻痺 偏枯癱瘓　湯頌生

買龜齡集　龜齡膠

健筋力　壯陽道　烏鬚髮　潤肌膚　駐顏容

男子九醜不舉　婦女諸虛百損　一封服之見奇功

購者請認　山西廣昌遠老參茸莊字號勿受凡品所欺　各處藥房均有代售

寧可見山就拜

不可見散就買

見山就拜不過謂他人父　見散就買只貽害子孫

廣州市一德路陳鄭福館堂積散向以真材實料包痾金尿一痾金尿積滯全消之實驗功效為社會所信用乃因榜庄箓重運輸困難各埠代理紛嘱改善本堂銳意研究精益求精取諸良散絕無溯變之弊且嗅之無味無走味之虞乃於去年增設包庄裝璜樣本經附印在舊仿單上各界諒無不稱便故決由情處經理紙包新庄以應潮流而利運輸但慮莠根乘機假冒偽製舊庄欺人鄭重廣告凡惠顧莊均請聲明要包痾金尿如假包換之正藥方可照用

天壽牛黃散

代理　廣州老威　佛山永安藥房

慶祝國府還都　陳主席舉行宴會

招待友邦長官及省市府同僚　參加者百餘人情形極為熱烈

昨日為國府還都一週年紀念，際茲中日邦交奠定，全面和平行將實現，是年紀念國府還都，實屬普天同慶，薄海臚歡，廣東各界昨日除舉行開慶祝紀念大會及種種慶祝外，省府主席陳耀祖，為紀念國府還都週年紀念之意義，及表示中日提携建設新東亞起見，特於昨卅日下午三時，假座省府大禮堂，設宴招待同僚及友邦軍政各官，查是日蒞臨宴者，有日方軍政各高級長官多人，我方除省主席及各廳廳長，該府秘書，及所屬各機關高級長官外，復有市長關仲義，市府各局局長，警務處長汪屺，警察局長郭衞民等百數十人，中日名流濟濟一堂，席間并由陳主席致歡迎辭，賓主舉杯觥籌交錯，備形熱烈，充滿和平景象，直至五時許始盡歡而散。（妃）

南海各界紀念國府還都　昨舉行慶祝大會

在縣府禮堂開會參加者千數百人

南海各界民衆，以昨卅日為國府還都第一週年紀念之期，特於是日上午十時，由縣府召集各機關團體學校各民衆代表等，假座縣府大禮堂，舉行慶祝大會，並於事前通告全市商店住戶，於是日一律懸旗慶祝，縣府門前，懸掛生花橫額，及遍懸旗幟，鐵樓門面，亦遍懸萬國旗，一時和平反共建國空氣，充滿佛山全市市面，是日到會參加者，計有李縣長道純，及縣府全體職員，所屬各機關職員，各團體代表，各校員生等，共千數百人，濟濟一堂，各參加者在李縣長領導下，開始行禮，席中由李縣長致開會詞，對於國府還都後一週年中之[illegible]，闡述無遺，致詞畢，復由來賓演說，直至十一時許，始盡歡散會。

李縣長開會詞

今天，為國府還都後的第一個週年紀念，吾人恭逢盛典，不禁其鼓舞歡欣，然回顧去年此日以前，一般國民，其憂悶彷徨之情緒，恰與現在相反，良以在國府還都以前，雖有日本近衞首相之聲明，復有汪主席艷電之主張，均以「善鄰友好、共同防共、經濟提携」三原則，為調整中日邦交之根本方針，雖有六全代會，以「和平反共建國」為必要工作之決定，然尚無適當之主持機關，不能付諸實施，但於國府改組還都以後，則中樞確立，可以代表全國，以與日本磋商和平條件，奠定東亞和平之基礎，是故一般國民，前此則憂悶彷徨，今日則歡欣鼓舞，其情緒固有絕不相同者在也，況在去年今日以前，禍結兵連，生民塗炭，政府解體，國亡無日，舉國所盼望之和平，末由達到，舉國所痛恨之戰禍，末由解除，作梗和平之渝府，依然妄戰，而新中央政府之樹立，殆留無期，誠無怪舉國彷徨，深歎國事之不可收拾也，譬考當時新中央政府遲未產生之原因，蓋以組府要舉，非比尋常，允宜慎重考慮，庶免貽誤大局，故迭經汪主席與北京臨時政府，南京維新政府兩首腦王克敏氏，及梁鴻志氏，於青島上海兩地，先後舉行會談，決定收拾時局之方法，進行組府之準備，并先聯合各已成政黨，暨全國賢哲之士，組織中央政治會議，同心協力，詳加研討，訂定一切政綱法制，俾由此產生中央政府，使實現和平，實施憲政之兩大國策，得以根據進行，當時幾經熟商，始作最後之決定，而繼承法統之國府改組，始告成立，國府改組還都之日，發布宣言，以實現和平，實施憲政為兩大施政方針，并申明所謂實現和平，在與日本共同努力，本於「善鄰友好、共同防共、經濟提携」三原則，清掃過去之糾紛，確立將來之親善關係，所謂實施憲政，在革除過去之個人獨裁，廓清共產黨階級鬥爭之遺毒，至於各級民意機關之設立，地方自治之舉辦，以及國民大會之[illegible]布，合決從速見諸實行，以慰國內外人民之望，隨又發布十大政綱首即標舉基於善鄰友好之方針，以和平外交決定中國主權行政，獨立完整，以分担東亞永遠之和平，及新秩序之責任，并召集國民大會，制定憲法，實施憲政，而於和平反共建國之政策，則積極邁進，故能為舉國民衆所一致擁戴，其政策復得中外人士之協助，而得以順利進行，自從中日基本條約簽訂以還，中日之正常邦交，業已恢復，建設新東亞新秩序之偉業，將次完成，又自憲政實施委員會成立以後，經當局之銳意進行，亦可於不久將來，召開國民大會，從而制定憲法，付諸實施，是國府還都一年以來，所得之收穫者甚大，吾人於喪亂之餘，目覩國家之復興，指日可俟，當此週年紀念之際，歡呼慶祝之餘，應如何淬礪本身責任，以共同努力，完成和平反共建國之使命，願與國人互相策勉，以期毋負此普天騰歡之紀念日者也。

慶祝國府還都週年紀念標語

一、慶祝國府還都一週年紀念
二、國府還都是中國的復興始基
三、和平反共建國
四、實現全面和平完成全國統一
五、積極推進復興建設
六、中日合作保衞東亞
七、復興農村安定民生
八、打倒障碍和平阻撓統一的重慶政權
九、打倒禍國殃民的共產黨
十、和平奮鬥救中國
十一、復興中國復興東亞
十二、擁護汪主席復興中國
十三、汪主席是復興中國的最高領袖
十四、汪主席萬歲
十五、國民政府萬歲
十六、中華民國萬歲

廣東各界慶祝國府還都週年紀念大會籌備會擬

南海全縣聯防會議　今晨舉行開會式

下午二時繼續討論提案　開會地點假座縣府禮堂

南海縣聯防總局，邇為推進全縣聯防事項，檢討既往，策勵將來，特定本月三十一日，召集全縣聯防人員，舉行聯防會議，當經通飭各區聯防分局長，及鄉鎮聯防主任，依時出席，並令將提案於開會前二日送局審查，以便編付討論，各情經見日前本報，現查今日為該會開會之期，總局方面，昨經派員將會場佈置一切，并定今早十時，（中國時計）舉行開會式，下午二時，繼續開討論會，討論一切提案，既會地點，假座縣政府大禮堂，聞此次會議內容，重要提案甚多，對於推進本縣聯防事項，裨益甚大，又總局為使民衆對此次聯防會議，有所認識起見，特又刊發告民衆書，分發市民看閱，茲將該書探錄如下，

告民衆書

親愛的全縣民衆，溯自蘆溝事發之後，舉凡戰爭，無不肝腦塗地，膏血遍野，重鎮名城，淪為坵墟，即非戰之區，禍亦所波，人民喪亂流離，輾轉溝壑，夫生民塗炭，國運阽危，至斯可云極矣，汪主席高瞻遠矚，深知非息戰言和，不足以拯人民於水深火熱，非中日兩大民族合作提携，更難以言復興國家，和平之旗幟揭櫫，四海於然景從，本縣處生最早，省政府甫經成立縣政府在新政權指導與友軍協助之下，但行恢復，民衆乃相率來歸，然而處變亂之餘，萑苻未靖，為害閭里，比肆匪共之區，更慮騷擾屠殺之頻仍，本局奉令成立，道純述耕受命兼任總局長副，編組聯防，繫全縣之安危，凜乎肅清盜賊，還人民於樂業安居之重責，兢兢於根絕匪共，完成和平建國之使命，宵旰惕勵，靡敢稍懈，在成立之初，即埋頭於內部機構之組織，增強佛山與諸衝要市鎮之聯衞，進而集中力量，積極謀全縣之安全，務使遠近聯絡，防衞縝密，然後按步推進，已成可見之事實，目前匪氛雖未盡除，惟勦匪大計，綏靖策略，經已在握，不論任何艱鉅，儘於短時期內，竭其全力，奠全縣治安於磐石之固，以期上毋負政府所委托，下以慰喁喁之期望，區區此心，可為全縣民衆告者也，今次召集各區分局長各鎮主任，舉行第一次全縣聯防會議，良以欲完成聯防之使命，須集思廣益，免遺鉅細，故會議中舉凡聯防應行計劃，與有裨益治安事宜，自當詳為計議，議而必決，決而必行，惟聯防隊者，乃地方武裝組織，即民衆自衞之要圖，其餉糈俸給，槍彈服裝，胥仰給民衆，而入伍之隊員，又是來自田間之壯丁，是則聯防隊之健全與否，能完成所負使命與否，斷不只徒在負責聯防之長官，而全縣民衆，又實與有責焉，故今後聯防餉糈之籌措，械彈之補充，及齡壯丁之征集入伍，厲行保甲，舉報匪踪，凡此等等，皆我親愛民衆所當切實負責者也，夫保衞桑梓，人皆有責，建國衛鄉，尤在必行，強化聯防之組織，擴張聯防之實力，以盡人民之安寧，庶予地方治安益臻鞏固，生產建設，教育諸政，同時邁進，進而求全國和平之成功，復興中國，復興東亞，願與全縣民衆下最大之決心，而共勉旃，

民食會擬具整個計劃　充實本省粮食

就通洋米來源利便土穀運輸

省民食調節委員會主任委員王英儒，對於本省民食，備極關[illegible]，無時或已，近為調劑本省粮食，抑平米價起見，特決定就[illegible]便利土穀運輸，務使米食得源源運來，充實本省粮食，闢[illegible]，令各本省民食，以不虞缺乏，米價易趨平[illegible]云、（妃）

民政廳長王英儒　將出巡嶺東各縣

下月初偕隨員由市出發　陳主席或同行就東區督察專員職

民政廳長王英儒，為修明吏治，日前特出巡各縣視察，以期實施考察，從事興革，查增城、三水、南海、東莞、從化、花縣等縣，業經先後視察完竣，王廳長原擬赴嶺東各縣視察，嗣因國府還都紀念期迫近，為慶祝計，故未首途，現紀念期已過，頃查王廳長為繼續視察起見，擬於四月初旬，偕同隨員，由市出發嶺東潮安潮陽澄海等縣視察，又省府陳主席，為就任東區行政督察專員職，如時間許可，屆時或一併同行云，（妃）

順德縣府計劃　解決鹽荒

呈鹽務處運鹽接濟

（順德訊）本縣食鹽，向賴省方運銷接濟，邇因鹽運阻梗，又值縣分銷商更換，舊商期滿撤銷，新商尚未接辦，當此新舊交替之時，以致鹽運或斷或續，民食所需，求過於供，故近日市面鹽價，竟由每斤三角漲至八九角，價格奇昂，殊足影響民食，縣長蘇德時對此，亟思設法救濟，昨特呈請粵東省鹽務管理處，懇予配發食鹽若干包，由縣府飭商會團體代表備價具領，運縣行銷，以資救濟云，

播音秩序

廣州市無線電播音台，三月三十一，播音節目，上午六時四十五分，朝早致候，六時四十六分，播音體操，七時四十五分，播音體操，十一時十五分，日本語新聞報告，十一時五十九分，時刻報告，下午十二時一分，節目預告，十二時五分，特備音樂，陽春社，十二時四十分，粵語新聞報告，一時，特別報告，一時十分，西樂唱片，一時四十分，英語新聞報告，二時，潮州語新聞報告，二時十分，客家語新聞報告，二時二十分，播音休息，晚間五時，向皇軍將兵播音，六時日本語新聞報告，六時卅分，兒童節目，廣州兒童科學研究會㈠小朋友理科講座，㈡氣象講座，㈢兒童新聞，七時，演講，中國學術與世界哲學與科學之起源，由廣州市政府秘書霍永西，七時二十分，中樂唱片，八時十分，西樂唱片，八時三十分，英語新聞報告，八時五十分演講，故事，三國誌，何覺非，九時二十分粵語新聞報告，九時四十五分，明日節目預告，九時五十分，潮州語新聞報告，十時[illegible]新聞報告，十時二十分，播音停止

香港米倫洋行經理

人如玉百般嬌
人道不能實心焦
幸有異人傳妙藥
芙蓉帳裡「[illegible]寶」
各埠均有　大藥房代售

廣州一德路口普濟藥行　桨欄路老威藥行　經理
黃貞菴膏藥
百餘年來世界膏藥之王
本藥行為名家正色藥品
根本消滅
陰陽惡瘡　風濕痔瘍　腫痛爛肉
癰疽瘤癧　刀傷跌打　腳疰毒症
黃貞菴鋪址被火後已遷香港永樂街營業並無另枝別店諸君惠顧提防偽冒影射

增價
江伯昭醫生（掃痰丸）專治頑痰怪症中外馳名現因原料飛漲故將價格略增以資彌補決定由三月廿八號起每樽大洋六毫特此登報週知
省行：梯雲東路二十號

女西醫 潘芳芬
潘芳芬女醫院：廣州豐寧路四十五號（電話壹六六六壹）
著名特効 生育丸 嵩醫不孕婦女
吸脹器 擴大女子乳房曲線
通經水 包醫經閉

腎病名醫 許仁
許仁醫院廣州豐寧路四五號電話壹六六六壹
最新特效 擴大器 補腎丸（醫）男子腎虧、發育不全、性器短小、陽萎、見色即洩、精冷、神經衰弱、夜尿、腰痛、善忘、歡迎來函問症贈補腎丸說明書

醫師 許修五（專醫）花柳白濁 無痛割包皮 皮膚濕毒 痔瘡腎痛 腎虧遺洩
女醫鄭蕙華主理婦女全科
（診所）廣州太平南路三十二號

老威藥房
五止
氣痛散
物價飛漲用藥仍舊
寧可增價免悞同胞
此散專治心胃氣痛飯後肚痛胃不消化胸膈飽脹反胃噎食等症一服此散止痛見功
原址漢民路 現寓藥欄路 各埠藥房均有代售
佛山代理 永安 永祥 中法 利發 廣安 民生 雙光 羅劍記

止咳化痰？快如閃電？
痰多咳嗽！
檸檬露人稱道
稱道化痰好
只有此一樽
救得內傷佬

檸檬露
Po Chai Drugs
中國普濟堂藥行
各大藥房均有代售

普濟藥行
人人滿意到處歡迎
檸檬精
專醫痛症快過打針
近因偽冒太多特改用三色㸃式版加發明人肖像縮細內季以利運輸并改用精美凸字大小二瓶
一德西路[illegible]三九號電話[illegible]

澳門 昇昌輪船[illegible]告
本輪現定於叁月廿玖日（星期[illegible]）由[illegible]由省晨早往澳[illegible]售票處定位可也泊本碼頭晨早七時開行
（售票處）西堤原日昇昌輪船碼頭　電話：一六六五二號
（售票價目）大艙二元　尾樓三元　唐餐樓四元　二樓西餐房六元　船面西餐房八元（以上均西紙計）

鳴謝
廣州現代痔瘡良醫
林展才醫師
鄙人現年六十二歲、患痔廿餘年、遍歷群醫、均用藥數栓塞藥餘、僅收效於一時、每逢大便、鮮血淋漓、痛苦不堪言狀、身體日漸失血而衰弱、幸得親友介紹、廣州太平南路林醫師處診治、施根本手術、脫肛痔根斷除、收效迅速、[illegible]、現已身體[illegible]、特登報鳴謝、
佛山梁巨宏敬頌

廣東共榮會經營
昇平有聲影院
佛山昇平路電話壹伍號
三月卅日起映
全部粵語粵曲 歌唱有聲巨片
偷龍轉鳳
梁雪霏 伊秋水 主演
每晚放映兩場（夜頭場）六點半至八點半止 尾場八點半至十點半止（中國時間）

清末炸彈史

●菲妃●

發端於光緒十三四年間
用以行刺吳樾爲第一人

清末。黨人以炸彈行刺滿大臣。始於吳樾炸出洋五大臣一役。時在光緒三十一年八月。前門車站。一擲未中。五大臣無恙而吳樾身反粉碎矣。其所以死。良以身在車中夾壁。距五大臣遠。所製之彈。適以自炸。一聲巨響。血肉粘於板壁。慘狀誠不可覩。

清之有炸彈。發端於光緒十三四年間。初僅軍事水雷所用新式爆藥。上海製造局常備製以供軍需。當時稱善製者。名徐建寅。後以製藥不愼。炸斃於漢陽兵工廠。其弟子郭道般亦擅是術。然不輕用。

追光緒二十一年。粵人張某因學西醫兼通此道。精於銀爆藥之普通製法。史堅如曾學其技。用於攻粵督署之役。亦竟未成功。

可稱爲炸彈者。則光緒三十年後。所謂英一國爆學大家。居日本時所製。其法分五十餘種。試驗最良者。以銀汞。牛乳。鷄卵諸原料之流質爆炸爲最烈。自瓶傾出。與養氣化合。逾十五分鐘輒爆。當時留日學生。鑒於國內腐敗。遂思用此物以清其窮。一時學者靡聊。上海王某。得其法。乃傳於吳樾。第因製法簡陋。效力殊微。且技術尚淺。每於配合鑒研之際。突然爆炸。死者不可屈指計。王某即因此斃於石臼之旁。吳樾直用炸彈行刺。亦不免罹難。是知當時中國人製炸彈。方在幼稚時期也。

艷情小說　春雲鎖玉樓

春雲曰。吾今舉其事。及吾輩之計劃。詳爲汝告。初。吾輩偵知玉樓鉅富。又偵喪偶。方謀續絃。知有可乘之隙。尋且訪得其個性。貼愛[illegible]者之首腦。乃授儂以機宜。使與玉樓接近。玉樓之友敬才。亦吾黨之新同志也。遂由敬才之牽引。得與玉樓相識。儂乃賣弄手段。使玉樓一見傾心。被儂玩弄于股掌之間。而不自覺。儂知玉樓鍾情于我。儂乃運用欲擒先縱之伎倆。對之若即若離。玉樓乃神魂顛倒。唯恐失儂歡。儂復散播空氣。謂儂嘗不爲人之繼室者。蓋非如此。不足以表示身份之貴。聲價之高。非有此波折。不能施欲力。不惜先意承志。以博儂歡。儂知有可圖。乃佯爲欲爲電影明星。欲投資辦影事業。玉樓爲博儂歡心計。乃不像儂之要求。毅然假我以巨資。及後儂之被騙。儂之投水自盡。與夫玉樓與敬才往遊錢塘。與儂相遇。均屬預定的計劃。惟玉樓如墮九里霧中。冥然不覺。受儂播佈。何殊傀儡。眞可笑也。談至此。忽有一人過房外。睡眼惺忪。問春雲曰。頃者汝輩。何事喧曉。驚人好夢。殊不近情也。（未完）

社會素描　畸形發達之戲班業

●佛地閒人●

閱者亦一回憶十年前省佛兩餞軒。爲求樂品推銷計。每於年之六月中。戲業埋班之際。將各班角式。排印出售。小販沿途入呼。「異欄欄。新埋班」。其聲浪髣髴猶記腦中。而買者亦接二連二。以求知某名角之落何班。某名角又與某某拍演。良以此際市民。於多居樂業。飽衣足食之餘。又思尋其耳目之樂。以求身心之娛。是即所謂戲班業黃金時代也。詎時移世易。電影業起而代之。無何有聲影片亦繼續出世。市民爲趨新起見。多半捨彼就此。於是班業遂瀕不保之勢。一般名角。爲掙扎計。爲生活計。不得不轉而之他。祇上海國產影片。亦蓬勃一時。直如雨後春筍。其時兩美相合。一時名角之投身影界者。幾及其半。是則戲班業之盛極而衰時代也。比及事變之初。粵省秩序方復。各界於驚魂甫定之餘。何暇求娛耳目之樂。此時戲業之衰。直如一落千丈。伶人紛紛改謀別業。以資生活。若至今日。則又大異于事變之初矣。雖不至如十年前之發達。但亦可稱戲業復甦之時。

約計新埋之班。除省港佛各名班而外。尤以落鄉班最占多數。戲金亦自不薄。推其致此之由。則因各地繁榮已復。一般人娛樂事業。業爲一般人所需。故各縣莫不出省聘請落鄉班。返鄉開演。就以順德市橋容奇大良而言。就聘開演者。不下十班以外。其他中山新會。均屬富饒縣份。則又何能例外。此戲班業在今日所以畸形發達也。

酒隱賦（依騷體）

●高陽生●

緬隱逸之爲人兮。亦別類而殊科。有山林而終古兮。不聞世外之云何。或稼圃而象爲兮。但斷晴雨之廿和。或黃冠而對服兮。欲步盧于大羅。抑削髮以披緇兮。作苦行之頭陀。別有厭鄙寄蹟兮。試執戟以鳴珂。無如結紅友以爲侶兮。絕塵俗之磋磨。原夫酒之爲物也。祀明而享神鬼兮。聯歡笑以洽人情。惟夏王之特惡兮。亦衞武之痛懲。或因之而敗行兮。旋由是而喪名。觀之當如蛇蠍兮。毋沈湎以取盈。是非可論於逸士兮。其心別有所經營。念衆人之皆醉兮。我何爲而獨醒。請幕大而席地兮。挈壺榼以隨行。樂醉鄉而獨居兮。忘旦夕之晦朔。時也。携幼入室。盼左宜而右有兮。指舊釀之如蘗。撫青州而味腴兮。傾白墮以香濃。久杜門而謝客兮。惟去燕與來鴻。問其量之多寡兮。指斗石以稱雄。矯首以遊觀兮。或弄月而吟風。橫瑤琴而再鼓兮。來舞鶴於喬松。是皆隱之爲樂。各隨遇以爲工。倩酒徒而爲友。與酒隱而長終。

粵謳　鳥啼花落

—順德人—

鳥啼花落。雨紛紛。對住呢個春光。幾咁斷魂。戲我惜花心事。惹出無窮恨。自顧淒涼。莫若此身。人老珠黃。眞係冇癮。神仙無術。變得少年人。往事不堪。回首去問。一世風流。今日就斷送此生。戲我惜一吓花。還嘆一句倒運。行到近。共花傾一陣。花呀。春殘花落。你感覺唔甘。

幾闋描摹盡致的絕妙好詞

（白公）

偶翻古人詞譜。其中對於兒女間之描寫。每多劃畫入微。炙錄數闋如次。

年少失妻。閨房之內互相作謔。個中神態。確非親歷其境者。所可夢想到的。如「恩愛夫妻年少。私語喁喁輕俏。問他小字每糢糊。欲說又還含笑。被他纏不過。說使說。郎須記了。切休與別人知。更不許人前叫」。又懷孕後對夫婿告知。其嬌揉造作處。確是得人可愛。「一自珠胎結後。惹得嬌憨病久。個裏自分明。羞向人前說。鎮日食眠作嘔。茶飯都難適口。含笑問檀郎。梅子枝頭黃否」。又夫婿抱醉而歸。對他懷多恨少。憨態十足云。「日暮挑燈閒徙倚。郎不歸來留戀誰家裏。及至歸來沉醉矣。東歪西倒難扶起。不是貪杯何至此。便太常般難道儂嫌你。祇恐情臟傷玉體。教人憐作淨無計」。又對於憶舊悼亡之詞。尤覺描摹淨刻。入木三分。使人酸鼻。如「去年元夜時。花市燈如畫。月上柳梢頭。人約黃昏後。今年元夜時。月與燈依舊。不見去年人。淚濕青衫袖」。又別離詞如「來是春初。去是春歸老。長亭道。一般芳草。祇有歸時好」。

逸廬詩話（三）

●逸廬●

沈哀入骨。不作凡語。求之近世。殊屬罕見。又如贈別白拱辰云。「南斗縱。北斗橫。白山萬里鐵騎聲。居庸突兀不平。黑水黃河晝夜驚。白君浩氣不可名。枕戈中地一孤鳴。我跨長鯨西復東。蒼波如許浪千重。餐宿露。乘長風。北望河山欲碎胸。丹心直欲爐天地。幽憤凌空事不同。別君去。江水紅。」則又悲壯淋漓。金石爲裂。句如「一流雲化雨天元妄。積水成冰意莫宣。」「七句游處曾殘夢。斷紙風花悶古香。」「一樓樹影聊陪客。滿耳流鶯暫釋書。」「一載鞭絲餘斷夢。一亭風柳日欹巾。」「白石孤墳陪冷月。素衣芒屨踏殘霜。」「無奈雕龍沉山海。合將屠狗作人師。」「西去方驚山突兀。南來又對海風橫。」「熱心不礙天山雪。冷眼還尋海上仙。」「碧水環濤驚白日。青山激石破雷陰。」「亂世欲揮三尺劍。潛心可對廿年檠。」「碎霜麝有凌寒骨。」「逝世驚同入澤褰。」亦有風致。先生古體詩。踵步蘇黃。時有佳構。惜因篇幅所限。不錄。（待續）

（十三）

第六章　平洲楊仰周之殺妻冤案

韶嫦認識爲玉科。乃具告以顛末。謂儂今來省。實欲與夫來斷絕關係。以免糾纏麻煩。說次。乃問玉科近況。玉科嘆曰。囊者子因汝父推翻婚約。不禁大恐。頓萌消極之念。乃不斷聲息。遁跡禪門。旋薙度於長壽寺爲僧。故家人不知予之着落也。今妹既決意脫離夫家。遁跡來此。且又天假以緣。與吾邂逅。不如共賦同居。以慰生平也。韶嫦以正中己懷。遂允其請。玉科遂暗營金屋。與韶嫦同居。玉科以寺中入息頗豐。爲維持生活計。亦不便遽然還俗。與韶嫦仍是暗渡陳倉而已。會該寺因法事繁忙。玉科不暇歸家者旬日。韶嫦大訝。遂托燒香爲名。詣寺探訪玉科消息。不意冤家路狹。竟與逃周遭逢。此案眞相。遂告水落石出。按察廉悉案情。以嘉平評告其婿。致令含冤枉死。實屬罪有應得。乃按律反坐。又以朱天狗肆口雌黃。誣人以罪。構成此重大冤獄。乃處以極刑。玉科有玷清規。韶嫦背夫別戀。亦屬難辭其咎。各處以應得之罪。經辦此案之府官。亦被參革。此案遂告完結。（本章完全書未完）

啟事　昨本報第六版「國府還都週年紀念」[illegible]

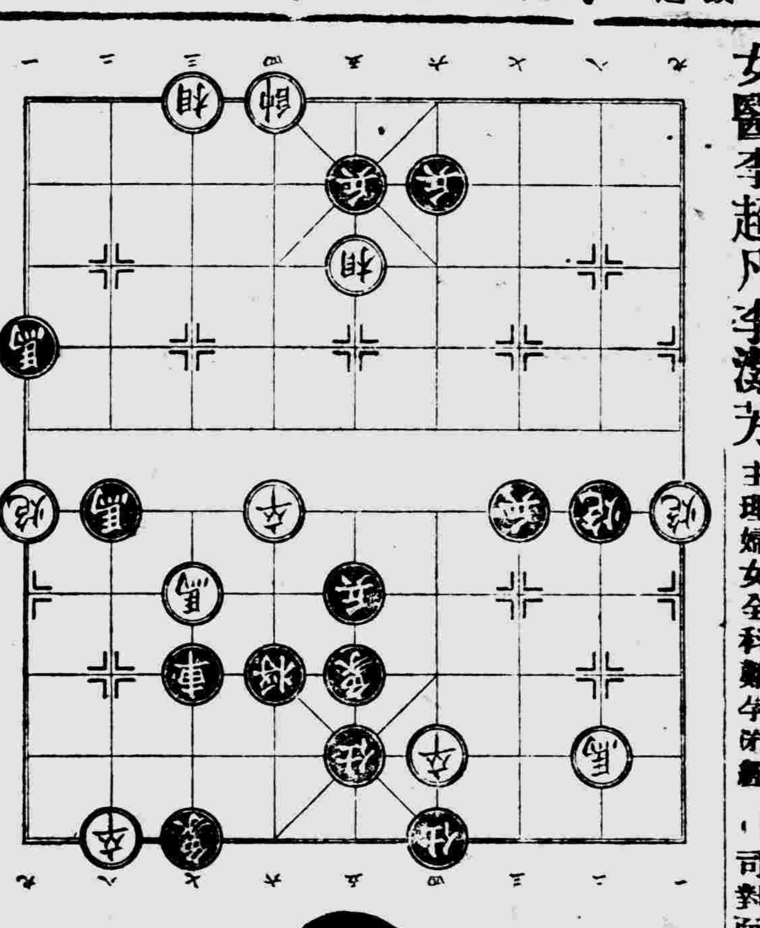

醫師 凌少川 專割包皮
醫治花柳白濁皮膚 速愈
▲特治男子腎虧遺精早洩陽萎等症
謝錦梅主理女全科
醫務所 廣州市惠愛中路廿五號二樓
▲收費八元▼ ▲包理妥當▼ ▲割時無痛苦、割後照常工作▼

醫師 吳强華 老手專割包皮
專醫 花柳白濁 針射脫痔 縫補陰道缺陷
女醫李超凡李潔芳 主理婦女全科難孕閉經
暫收十元 絕無痛苦 包理妥當
醫務所 廣州太平南五十二號 電話壹伍捌叁伍 （分所）長堤先施公司對面均留醫產

冰麝黑鬼油 增價改裝宣言
黑鬼油止痕散毒潤而不膩揉即爽乾不污衣不刺肉治外科癬癩皮膚各症功效神速柑痊癒久爲用家所讚許但冰麝及印度黑鬼血材料昂貴迫得增價二角以滋彌補并因假冒太多特由舊曆辛巳年式月起用冰麝黑鬼油正方正藥左之吉製等字以免假冒影射（注意）各代理及用家勿受冒名影射者所愚是爲至要特此聲明如有刻批發處左之吉約房不是到正方正藥左之吉自製之正方正約處各代理到定貨仍照舊價折算逾期照新價折算
發行處 廣東佛山公正路左之吉藥房
（代理處）廣州市 利華 佛山利發 中法 康發 永祥 就記 公安 寶光
▲各處均有代售

港粵 波斯粉 大幇到廣州
波斯布膠王 波斯粉 布膠王
本行專辦波斯粉担保化驗係無華質混入印度植物「朵布膠」駱駝牌金獅牌壽星牌正貨到廣州批發零沽價格克己
香港總行德輔道西二百二十二號二樓
廣州分行海珠南路縣二樓電話一五七〇二

買屋 本堂明買受蘇善福堂吉屋一間坐落佛山公興街居正巷門牌十一號上蓋連地磚瓦木石深闊面積照土地登記爲憑再三標貼准于國曆三月卅日立契交易倘有來歷不明及各項轇轕速向賣主理妥一經交易概與本堂無涉特此聲明 永利堂啓

何成剛祖聲明 本堂之長生百齡會因事結束起蓋潛茶基前經一再登報聲明定期本月初七日開派但尚有少數未見到領取再定於農曆三月初九至初十日開派如仍不到領者爲甘自放棄本堂決不負責此啓

失契聲明 本堂有屋一連三間坐落佛山福德派出所段內平政路中計門牌十六號四十一號四十二號前因事變將上手契據遺失今特登報聲明日後無論何人發覺及執獲俱皆作爲廢紙不生效力 葉碧德堂啓

聲明 本會前經登報召集債權清理現已辦完手續結束下列各物悉因事變遺失特聲明作廢文昌沙福興北街八號舖契登記各一紙租簿共六本登塘基堯堂租簿一本孔淇平舖契二紙登記租簿一本本堂會簿十本 孔教本堂清理委員會

啟事 本會在登瀛孔大宗投得孔教本堂坐落文昌沙福興北街四八號現租協泰布廠舖式間上蓋連地四邊牆壁間格俱全定四月一號交易舖上手契據登記証概已遺失如有一切債務手續未清者向賣主理妥交易後概與本會無涉 孔昌勝會啓

買屋 本堂憑中買受[illegible]自置吉屋一間坐落佛山[illegible]天安門[illegible]七號之一上蓋連地四圍墻壁俱全[illegible]准于國曆四月廿二日交易此屋如有來歷不明轇轕速向賣主理妥交易後與本堂無涉[illegible]

買屋 本堂憑中買受盧厚昌堂盧咸亨盧衍昌自置吉屋全間坐落佛山福山古洞大安里門牌九號之一上蓋連地建築裝修俱全定國曆四月廿伍交易此屋如有來歷不明轇轕未清請速向賣主理妥經交易後與本堂無涉 大昌堂啟

典舖 本堂憑中明典受何茂蔭堂何兆初名下上蓋連地舖全間坐落佛山公正路一百三十四號洋活界址照登記證爲準先交定金登報定期國曆三十年四月二號交易如有轇轕等情即須與業主理妥一經交易後與本堂無涉此佈 興隆堂啓

買舖屋 本堂憑中買受袁永成堂袁友文兄弟舖屋右側一連共四間坐落佛山市紀綱分段內福賢路一百六十一號按照潤照契登記圖準於國曆四月四日交易如有與華洋轇轕未清速向賣主理妥交易後與本堂無涉 梁永裕堂啓

律師袁天蔭代協和堂聲明 協和堂憑中與梁四安堂買受佛山汾寧式十七號舖全間深濶丈尺照紅契登記圖則爲憑經交定標貼定期四月叁日交易倘有什何關係典按揭借及華洋轇轕未清速向賣主理妥交易後買主無涉此佈

失證 本堂置有屋一間坐落門牌三號上蓋連地登記第二八五號收據迫因廿九年保存無存迄今屋亦讓與繼昌堂管業日後以此收據作爲廢紙特此聲明 李永慎堂啓

頂舖 [illegible]

買屋 本堂買受陳朱氏陳侶漁陳溥昌自置吉屋全間坐落本市祖廟派出所內甘棠壹巷內門牌第六號上蓋連地深活照土地登記圖經交定立帖準于國曆四月十號立契交易有華洋轇轕重典重按速與賣主理妥一經交易後概與本堂無涉特此聲明 陳書餘堂啟

買屋 本堂明買受有利堂黎靜霞吉屋全間坐落本市福德舍人後街克巷拾伍號門牌上蓋連地四至均照紅契登記爲據經立帖交定訂國曆年四月六號立契交易如有來歷不明轇轕等情即與賣主理妥經交易後本堂無涉代賣人黎寶珍親手 福德堂啟

（四）代領往港移民入境證（即領即發）
（壹）代購各埠船票搬運行李
（貳）代譯各日文件（手續簡便收費從廉）
（叁）代通譯日語
廣州建發旅行社……太平路一四八號 電話一四六七〇

知新堂 始創得法 火炮天雄
批發部電話一四[illegible]

雷允上 正上海 六神丸
每盒大洋四元四角
廣州市 老威大藥房代售

泰福洋行電氣部
本行爲廣州電力廠指定承接裝修一切大小電氣工程！精價廉手續簡便自開辦以來深蒙各界人士所贊許之情深爲感謝現爲利便顧客起見特設支行在河南均能華中路一百七十四號如蒙惠顧請移玉或用電話通知派員前往接洽務使滿意諸君光顧幸留意焉
本行：光復南路三十七號 電話：一二五三四
支行：南華中路一七四號 電話：五〇四四五

梁灼榮裁師
興和服裝公司
專造高等洋服軍警服裝
地址惠愛東路三五七號 電話一三八七五（即惠山酒店樓下）

漂亮的服裝

男人們着了漂亮的服裝，除了去見客讌會之外，一定去接近女性，可是花街柳巷的女性，其中難保無花柳病，花柳病中，以淋病最易沾染，最不易好，惟服「毒金雷」最爲神效，爲其他淋病藥所弗及也，
廣州 福羣 利群
佛山 中法 永安 永祥
香港其發藥行製